

ระบบ Purchase Order

➤ ฟอรัมซื้อสดและฟอรัมซื้อเชื่อสามารถ Design เพิ่มแสดง Column เบอร์โทรศัพท์เจ้าหน้าที่และอ้างถึง PO ได้

1. เข้าที่ระบบ Purchase Order > PO Data Entry > ซื้อสดหรือซื้อเชื่อ

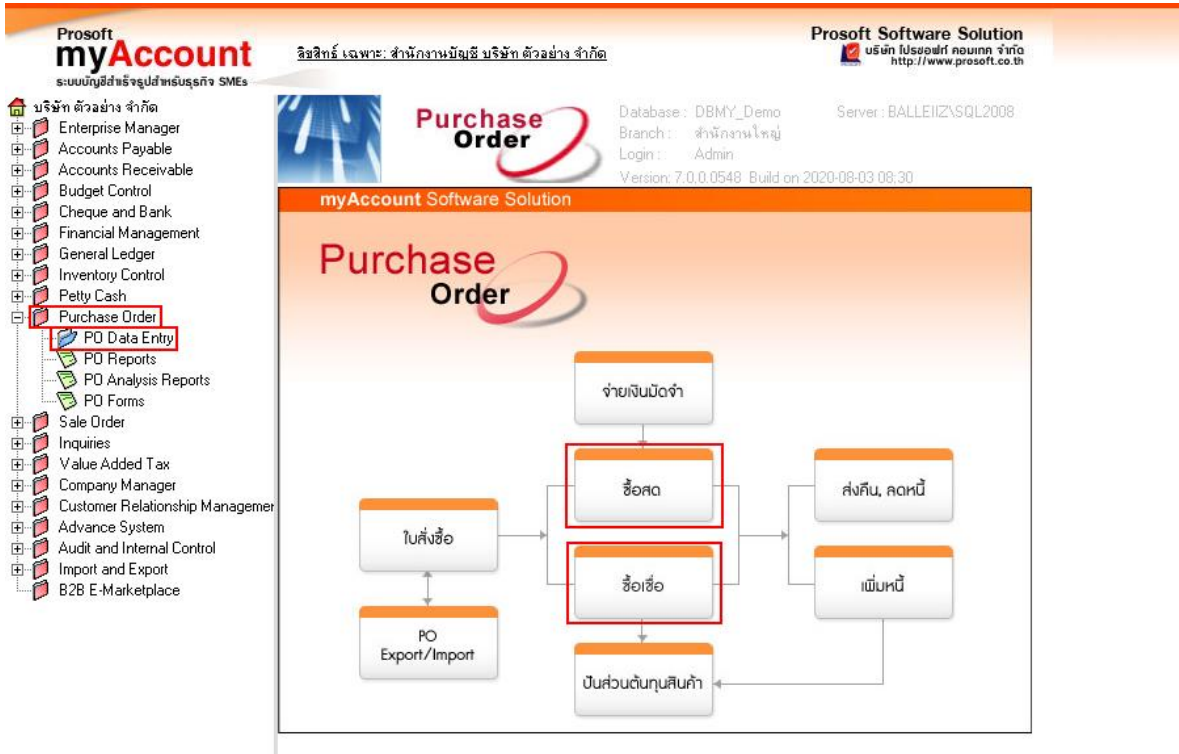

The screenshot shows the Prosoft myAccount software interface. On the left is a navigation tree with 'Purchase Order' selected, and 'PO Data Entry' highlighted. The main window displays the 'Purchase Order' module with a flowchart. The flowchart starts with 'จ่ายเงินมัดจำ' (Pay Deposit), leading to 'ซื้อสด' (Cash Purchase) and 'ซื้อเชื่อ' (Credit Purchase). 'ซื้อเชื่อ' leads to 'ส่งคืน, ลดหนี้' (Return, Reduce Debt) and 'เพิ่มหนี้' (Increase Debt). 'เพิ่มหนี้' leads to 'เป็นส่วนต้นทุนสินค้า' (Part of Product Cost). 'ซื้อสด' also leads to 'เป็นส่วนต้นทุนสินค้า'. There are also boxes for 'ใบสั่งซื้อ' (Purchase Order) and 'PO Export/Import'.

2. เลือกเอกสาร Click > Print

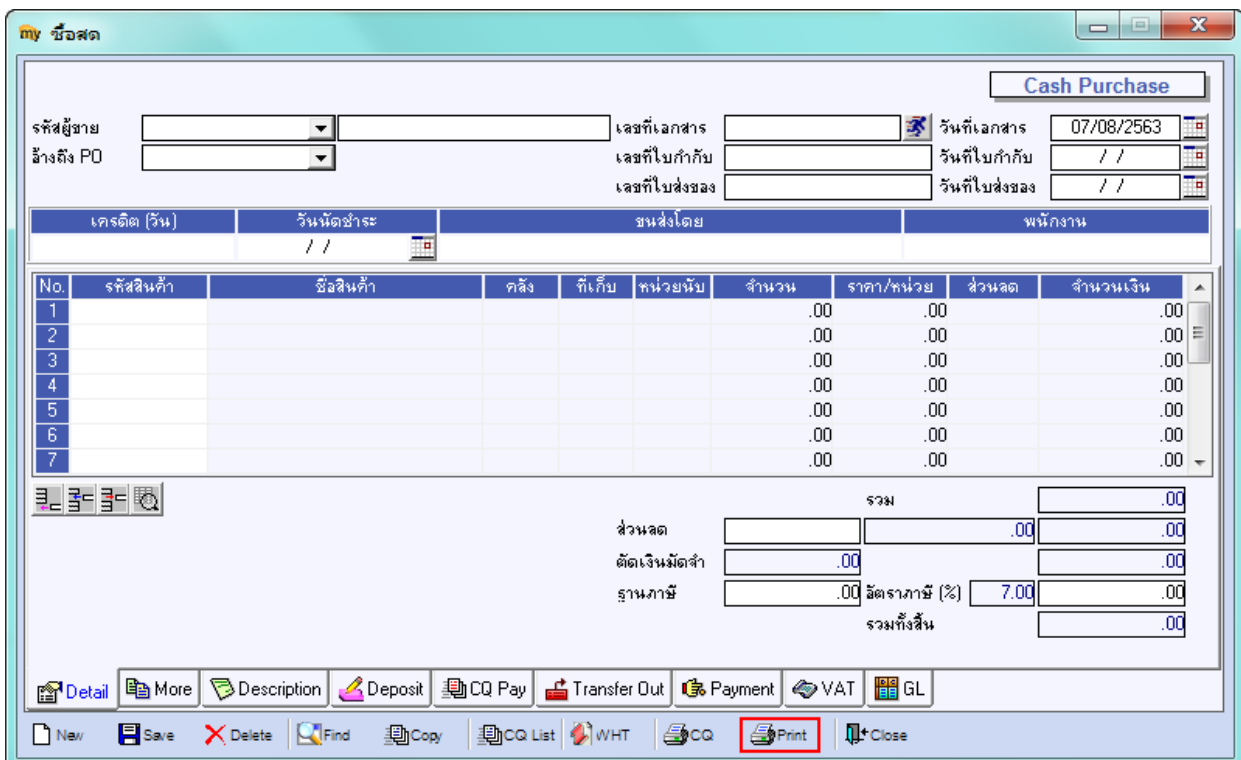

The screenshot shows the 'my ซื้อสด' (my Cash Purchase) form. It includes fields for 'รหัสผู้ขาย' (Seller Code), 'อ้างถึง PO' (Refer to PO), 'เลขที่เอกสาร' (Document No.), 'วันที่เอกสาร' (Document Date), 'เลขที่ใบกำกับ' (Invoice No.), 'วันที่ใบกำกับ' (Invoice Date), and 'เลขที่ใบส่งของ' (Goods Issue No.), 'วันที่ใบส่งของ' (Goods Issue Date). Below these is a table for 'Credit (Day)' and 'Unit Price'. The main table has columns: No., รหัสสินค้า (Product Code), ชื่อสินค้า (Product Name), คลัง (Warehouse), ที่เก็บ (Storage), หน่วยนับ (Unit), จำนวน (Quantity), ราคา/หน่วย (Price/Unit), ส่วนลด (Discount), and จำนวนเงิน (Amount). At the bottom right, there are summary fields for 'รวม' (Total), 'ส่วนลด' (Discount), 'ตัดเงินมัดจำ' (Deduct Deposit), 'ฐานภาษี' (Tax Base), 'อัตราภาษี (%)' (Tax Rate %), and 'รวมทั้งสิ้น' (Total). A 'Print' button is highlighted in the bottom toolbar.

3.เลือก Form

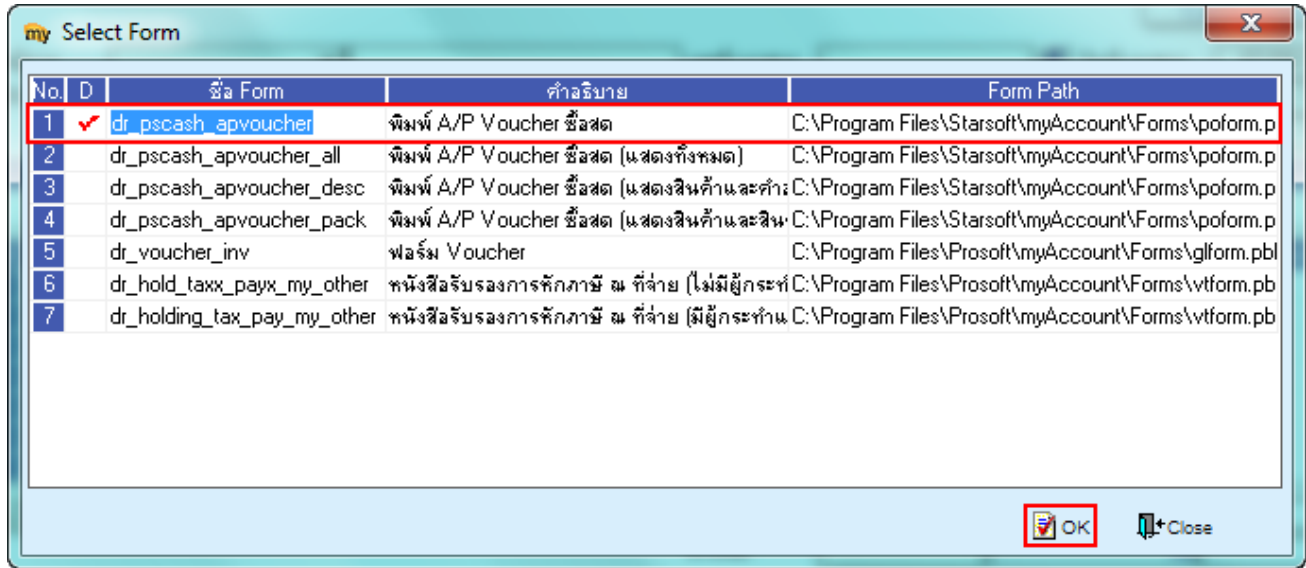

No.	D	ชื่อ Form	คำอธิบาย	Form Path
1	<input checked="" type="checkbox"/>	dr_pscash_apvoucher	พิมพ์ A/P Voucher ชื่อสด	C:\Program Files\Starsoft\myAccount\Forms\poform.p
2	<input type="checkbox"/>	dr_pscash_apvoucher_all	พิมพ์ A/P Voucher ชื่อสด (แสดงทั้งหมด)	C:\Program Files\Starsoft\myAccount\Forms\poform.p
3	<input type="checkbox"/>	dr_pscash_apvoucher_desc	พิมพ์ A/P Voucher ชื่อสด (แสดงสินค้าและคำ)	C:\Program Files\Starsoft\myAccount\Forms\poform.p
4	<input type="checkbox"/>	dr_pscash_apvoucher_pack	พิมพ์ A/P Voucher ชื่อสด (แสดงสินค้าและสิน)	C:\Program Files\Starsoft\myAccount\Forms\poform.p
5	<input type="checkbox"/>	dr_voucher_inv	ฟอร์ม Voucher	C:\Program Files\Prosoft\myAccount\Forms\glform.pbl
6	<input type="checkbox"/>	dr_hold_taxx_payx_my_other	หนังสือรับรองการหักภาษี ณ ที่จ่าย (ไม่มีผู้กระทำ)	C:\Program Files\Prosoft\myAccount\Forms\wtform.pb
7	<input type="checkbox"/>	dr_holding_tax_pay_my_other	หนังสือรับรองการหักภาษี ณ ที่จ่าย (มีผู้กระทำ)	C:\Program Files\Prosoft\myAccount\Forms\wtform.pb

4.เลือก Design

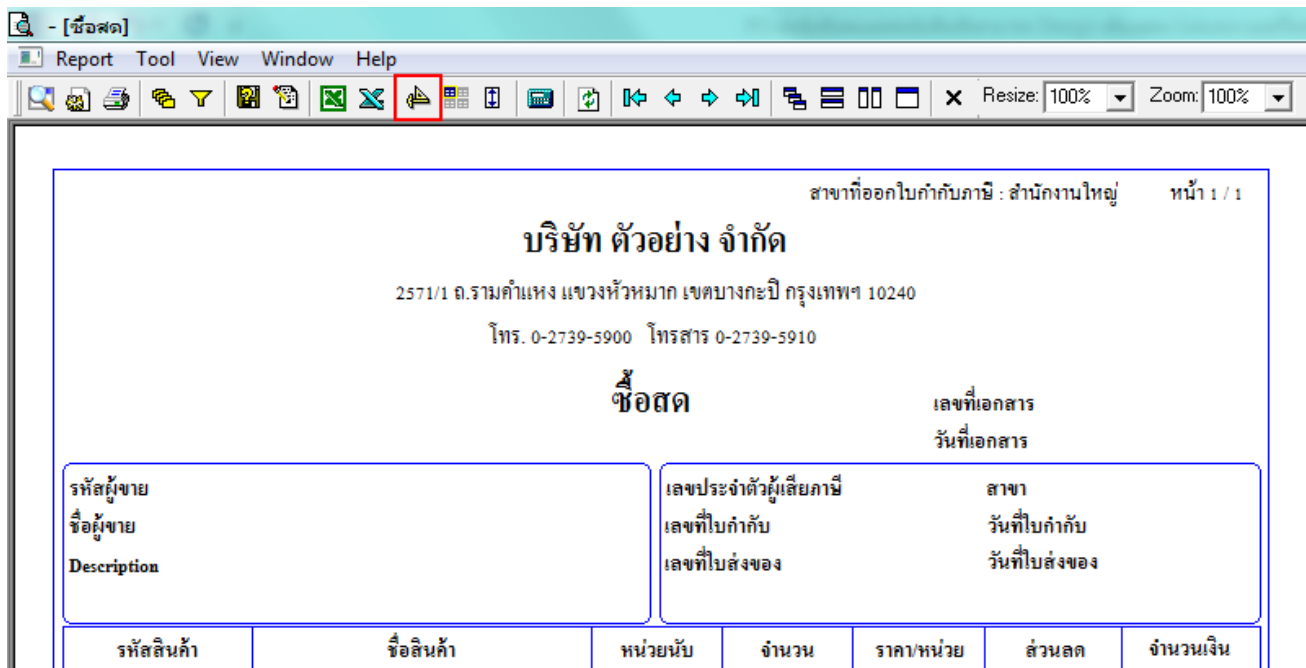

สาขาที่ออกใบกำกับภาษี : สำนักงานใหญ่ หน้า 1 / 1

บริษัท ตัวอย่าง จำกัด

2571/1 ถ.รามคำแหง แขวงหัวหมาก เขตบางกะปิ กรุงเทพฯ 10240

โทร. 0-2739-5900 โทรสาร 0-2739-5910

ชื่อสด

เลขที่เอกสาร
วันที่เอกสาร

รหัสผู้ขาย	เลขประจำตัวผู้เสียภาษี	สาขา
ชื่อผู้ขาย	เลขที่ใบกำกับ	วันที่ใบกำกับ
Description	เลขที่ใบส่งของ	วันที่ใบส่งของ

รหัสสินค้า	ชื่อสินค้า	หน่วยนับ	จำนวน	ราคา/หน่วย	ส่วนลด	จำนวนเงิน
------------	------------	----------	-------	------------	--------	-----------

5.เลือก Add... > Column

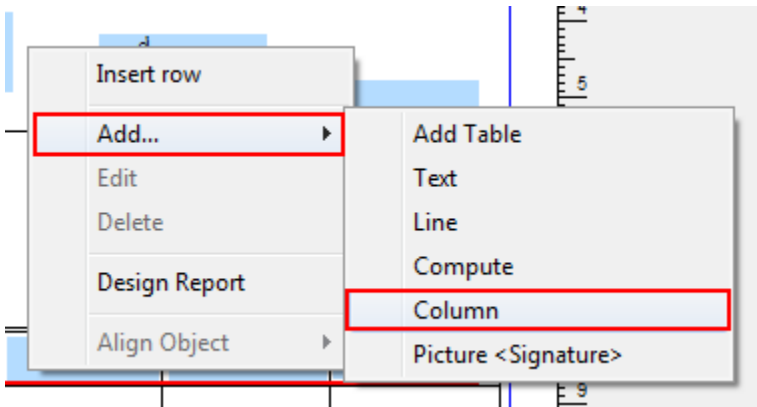

6.เลือก Column ชื่อ conttel : เพื่อเพิ่มแสดงเบอร์โทรศัพท์เจ้าหนี้

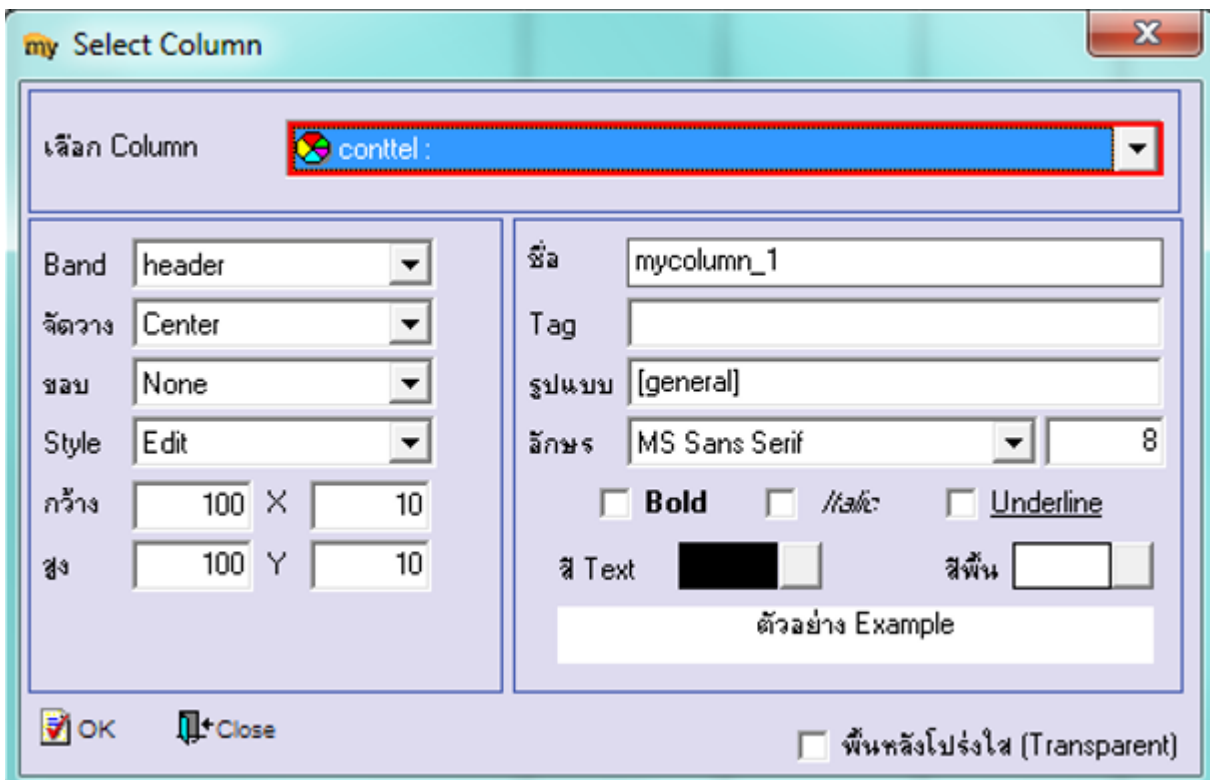

7.เลือก Column ชื่อ pono : เพื่อเพิ่มแสดง อ้างถึง PO

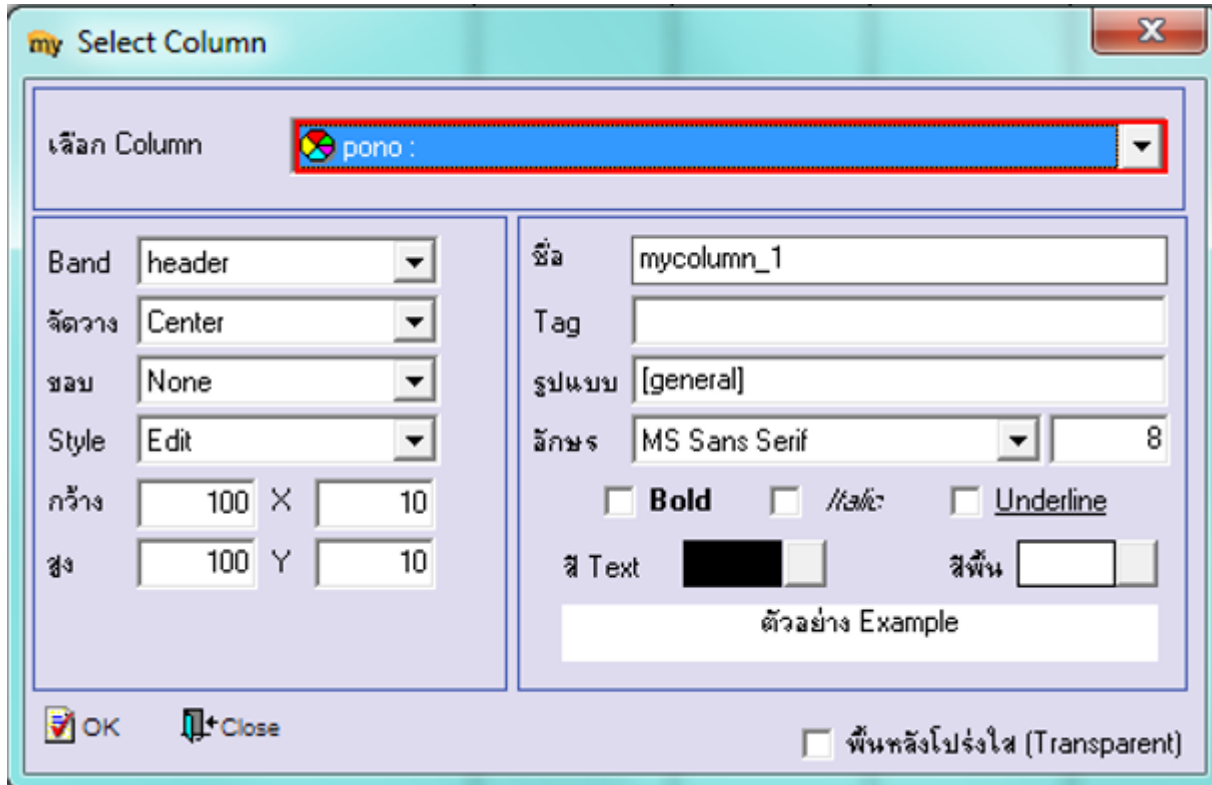

8.ทำการ Save form โดยเข้าไปที่ Tool > Save As Report...

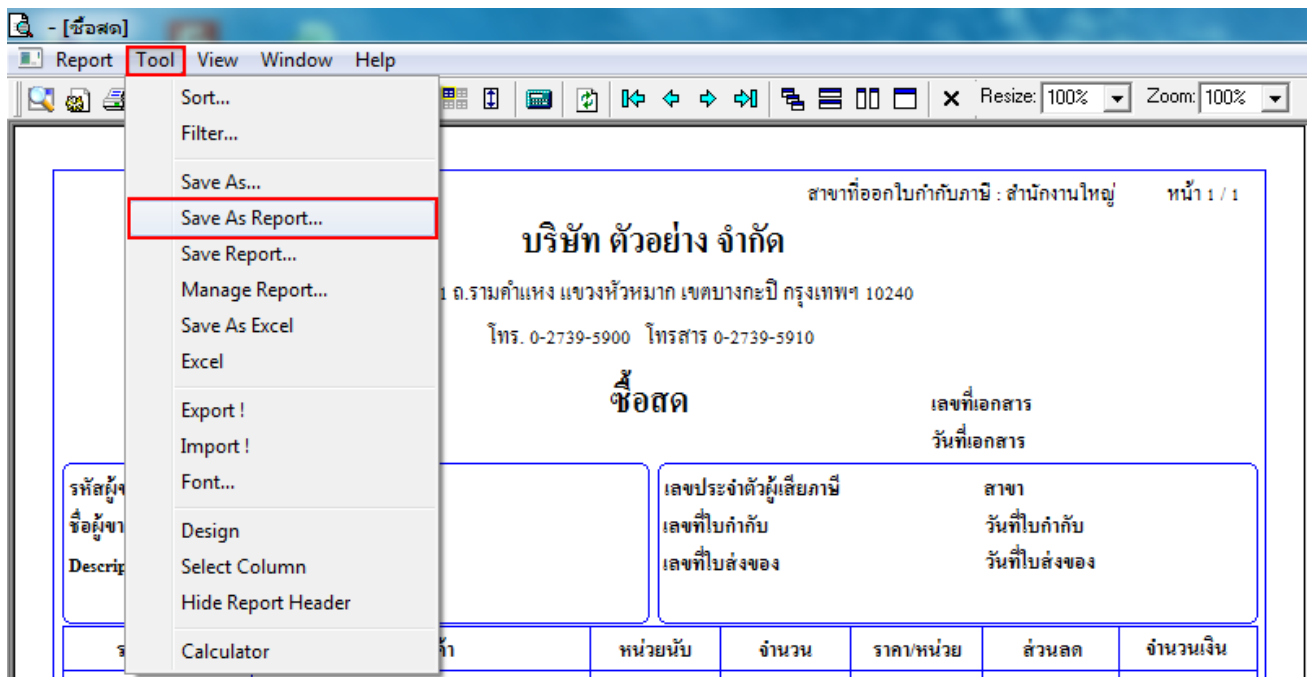

9. Click เลือกรายการ my_report.pbl กำหนด Report name (กรอกชื่อเป็นภาษาอังกฤษเท่านั้น) Click > OK

